



Digital Receipt

This receipt acknowledges that Turnitin received your paper. Below you will find the receipt information regarding your submission.

The first page of your submissions is displayed below.

Submission author: M. Adhyatma
Assignment title: Naskah Dosen Jur. Peternakan
Submission title: Pengaruh Waktu Istirahat Berbeda Sebelum Proses Pemoton...
File name: ngan_Terhadap_Respon_Suhu_Permukaan_Tubuh_Sapi_Brah...
File size: 302.34K
Page count: 6
Word count: 2,963
Character count: 16,104
Submission date: 06-Mar-2021 04:08PM (UTC+0700)
Submission ID: 1525786592

The thumbnail shows the first page of a journal article. At the top, it says 'Jurnal Sains dan Teknologi Peternakan Vol. 2 No. 1 Desember 2020'. The article title is 'Pengaruh Waktu Istirahat Berbeda Sebelum Proses Pemotongan Terhadap Respon Suhu Permukaan Tubuh Sapi Brahman Cross'. The author is M. Adhyatma, Gayuh Syaikhullah, and Himmatal Khasanah. The abstract discusses the physiological response of Brahman Cross cattle to different rest periods before slaughter. The journal is published by Universitas Jember.

Pengaruh Waktu Istirahat Berbeda Sebelum Proses Pemotongan Terhadap Respon Suhu Permukaan Tubuh Sapi Brahman Cross

by M. Adhyatma

Submission date: 06-Mar-2021 04:08PM (UTC+0700)

Submission ID: 1525786592

File name: ngan_Terhadap_Respon_Suhu_Permukaan_Tubuh_Sapi_Brahman_Cross.pdf (302.34K)

Word count: 2963

Character count: 16104



Pengaruh Waktu Istirahat Berbeda Sebelum Proses Pematangan Terhadap Respon Suhu Permukaan Tubuh Sapi Brahman Cross

(The Effect of Different Preslaughter Resting Periods on Body Surface Temperature Response of Brahman Cross)

M. Adhyatma^{1*}, Gayuh Syaikhullah², dan Himmatul Khasanah³

¹Program Studi Produksi Ternak, Jurusan Peternakan, Politeknik Negeri Jember.

²Program Studi Manajemen Bisnis Unggas, Jurusan Peternakan, Politeknik Negeri Jember. Jl. Mastrip 164, Jember, Jawa Timur 68101.

³Program Studi Peternakan, Fakultas Pertanian, Universitas Jember. Jl. Kalimantan No. 38, Kampus Tegal Boto, Jember, Jawa Timur.

ARTICLE INFO

Received: 11 November 2020

Accepted: 23 Januari 2021

*Corresponding author

m_adhyatma@polije.ac.id

Keywords:

Body surface temperature

Brahman cross

Rest periods

Kata Kunci:

Brahman cross

Suhu permukaan tubuh

Waktu istirahat

ABSTRACT

This study aims to assess the physiological response through body surface temperature of Brahman Cross beef by giving different rest periods. This study used 24 Brahman Cross cattle in several slaughterhouses in West Java. Observation of microclimatic conditions includes temperature, humidity, THI (temperature-humidity index). Data collections of livestock body surface temperature was carried out when the cattle arrive at the slaughterhouse, while they are in the holding pen and the restraining box. Comparative tests were carried out on the surface temperature of cows under different conditions using a completely randomized design (CRD). This study showed that the body surface temperature was still in the normal range, between 30.89-36.75 °C. Analysis of variance showed that different rest periods had a significant effect ($P < 0.05$) on body surface temperature change in the eye area in the three pre-cutting stages. Providing a 24 hours rest period resulted in lower stress response in livestock.

ABSTRAK

Penelitian ini bertujuan untuk mengkaji respon fisiologis melalui suhu permukaan tubuh sapi Brahman cross dengan pemberian waktu istirahat yang berbeda. Sebanyak 24 ekor sapi Brahman Cross yang berada pada beberapa Rumah Potong Hewan di wilayah Jawa Barat digunakan pada penelitian ini. Pengamatan kondisi mikroklimatik meliputi suhu, kelembaban, THI (*temperature-humidity index*). Pengambilan data suhu permukaan tubuh ternak dilakukan saat sapi tiba di RPH, selama berada dikandang penampungan dan saat berada di dalam *restrain box*. Uji perbandingan dilakukan pada suhu permukaan tubuh sapi pada kondisi yang berbeda dengan menggunakan Rancangan Acak Lengkap (RAL). Pada penelitian ini menunjukkan bahwa suhu permukaan tubuh sapi masih tergolong normal, pada suhu 30,89-36,75 °C. Hasil analisis ragam menunjukkan bahwa pemberian waktu istirahat yang berbeda memberikan pengaruh nyata ($P < 0,05$) terhadap perubahan suhu permukaan tubuh area mata pada ketiga tahapan pra pematangan. Pemberian waktu istirahat 24 jam menghasilkan respon stres pada ternak yang lebih rendah.

1. Pendahuluan

Kebutuhan daging sapi setiap tahun selalu mengalami peningkatan seiring dengan kesadaran konsumen terhadap pentingnya mengonsumsi daging. Alur distribusi daging sapi di Indonesia, dimulai pada proses pemotongan di Rumah Potong Hewan (RPH) hingga dipasarkan ke konsumen dan retail. Oleh sebab itu RPH sebagai unit produksi memiliki peran penting sebagai mata rantai untuk menyuplai daging dengan kualitas yang baik.

Aspek kesejahteraan hewan (*animal welfare*) perlu diperhatikan pada proses pemotongan ternak di RPH mulai dari penurunan ternak, penanganan selama di kandang penampungan, penggirangan menuju ruang pemotongan hingga proses pemotongan. Proses pra pemotongan hewan dengan penerapan *animal welfare* dapat mempermudah penanganan ternak dan memperoleh kualitas daging yang ASUH (aman, sehat, utuh, halal) serta aman dikonsumsi masyarakat (Wenno, Swacita, & Suada, 2015).

Salah satu faktor penting pada saat penanganan ternak selama di kandang penampungan adalah waktu istirahat yang diberikan sebelum ternak dipotong. Menurut Soeparno (2009), istirahat pada ternak adalah proses penanganan ternak sebelum pemotongan dimana ternak didiamkan dalam kandang penampungan sementara, baik dengan ataupun tanpa pemuasaan. Waktu normal yang dibutuhkan untuk mengistirahatkan ternak sebelum pemotongan sekitar 12-24 jam (Anamuli, Detha, & Wuri, 2016).

Tujuan ternak diistirahatkan sebelum pemotongan agar dapat mengembalikan kondisi fisiologis ternak akibat kelelahan selama transportasi dan menurunkan tingkat stres sehingga dapat mempercepat proses pemotongan serta saat disembelih darah dapat keluar sebanyak mungkin. Selain itu agar tersedia sejumlah glikogen dalam otot yang digunakan sebagai cadangan energi sehingga proses *rigormortis* dapat berlangsung secara sempurna (Adhyatma, Nuarini, & Yani, 2017). Kondisi stres merupakan mekanisme modifikasi fisiologis yang merupakan respon dari ternak akibat rangsangan stres (*stressor*) dengan perubahan homeostasis yang minimum (Efendy, 2018). Kondisi stres pada ternak sebelum pemotongan juga dapat menstimulasi pelepasan hormon kortisol sehingga dapat meningkatkan jumlah konsentrasinya dalam darah yang disertai dengan deplesi glikogen pada otot (Cottle & Lewis, 2014).

Efek stres pada ternak sebelum proses pemotongan juga dapat mempengaruhi

metabolisme otot dimana terjadi pengosongan persediaan glikogen pada otot yang berdampak buruk pada kualitas daging. Keadaan ini mengakibatkan menurunnya kadar asam laktat pada otot dan meningkatkan pH daging melebihi normal (Authie *et al.*, 2013). Berdasarkan uraian tersebut, dianggap perlu dilakukan pengamatan pada RPH untuk mengetahui respon fisiologis ternak melalui pengamatan suhu permukaan dengan pemberian waktu istirahat yang berbeda sebelum pemotongan agar dapat diketahui berapa lama waktu efektif untuk mengistirahatkan ternak sebelum pemotongan.

2. Materi dan Metode

2.1. Materi Penelitian

Penelitian ini menggunakan sapi Brahman *cross steer* yang dipotong pada beberapa RPH di wilayah Jawa Barat. Alat yang digunakan dalam penelitian ini adalah termometer *dry wet, stop watch*, *Thermal Camera* seri A320 (FLIR: USA).

2.2. Prosedur Penelitian

Sebanyak 24 ekor sapi Brahman *cross steer* yang terdiri dari 6 ekor pada masing-masing RPH yang diberi waktu istirahat berbeda antara 3, 6, 12 dan 24 jam sebelum dilakukan proses pemotongan. Selama sapi di kandang dilakukan pengamatan mikroklimatik meliputi suhu, kelembaban, dan *temperature-humidity index* (THI). Pengambilan data suhu permukaan tubuh ternak dilakukan saat sapi tiba di RPH, selama berada di kandang penampungan (Gambar 1) dan saat berada di dalam *restrain box* (Gambar 2).

2.3. Rancangan Percobaan

Penelitian ini menggunakan Rancangan Acak Lengkap (RAL) pola faktorial 4×3 dengan 4 kali ulangan dan tiap ulangan berisi 6 ekor sapi. Faktor pertama adalah waktu istirahat (3, 6, 12 dan 24 jam). Faktor kedua adalah tahapan pra penyembelihan terdiri dari *unloading, recovery* dan *restrain box* dari masing-masing RPH. Uji perbandingan dilakukan pada suhu permukaan tubuh sapi dengan kondisi yang berbeda.

2.4. Peubah yang Diamati

Faktor Lingkungan

Suhu udara dan kelembaban diukur dengan termometer bola basah dan bola kering. Pengukuran dilakukan di dalam kandang. Data diambil selama sapi berada dalam kandang

penampungan. THI dihitung dengan persamaan Hahn (2009) yaitu:

$$THI = T_{bk} + (0,36 \times T_{bb}) + 41,2$$

Keterangan:

THI: *Temperature Humidity Index*,
 T_{bk}: Temperatur bola kering (°C), dan
 T_{bb}: Temperatur bola basah (°C).

Respon Suhu Permukaan Tubuh

Pengamatan suhu permukaan tubuh dilakukan dengan teknik citra inframerah menggunakan alat FLIR *Thermal Camera* seri A320 yang dikoneksikan dengan *software IR Video Monitor* untuk merekam gelombang panas pada objek penelitian. Perekaman suhu permukaan tubuh dilakukan sebanyak 3 kali yaitu sesaat setelah sapi turun dari moda transportasi, setelah sapi diistirahatkan, serta saat sapi dimasukkan ke dalam *restrain box*. Area Pengamatan suhu permukaan tubuh dilakukan pada bagian mata, dahi, mulut, punggung, leher. Rekaman suhu permukaan tubuh sapi kemudian di-*capture* dan dibuat rataannya menggunakan *tools analysis* pada *software FLIR*.

Tabel 1. Rataan suhu, kelembaban, dan THI lingkungan dan kandang

Mikroklimat	RPH (waktu istirahat sebelum pemotongan)			
	RPH I (3 Jam)	RPH II (6 Jam)	RPH III (12 Jam)	RPH IV (24 jam)
Suhu Lingkungan (°C)	25,17±1,17	25,83±0,75	27,67±0,52	29,17±2,04
Suhu Kandang (°C)	23,33±1,21	23,33±0,82	26,50±0,55	26,83±1,47
Kelembaban (%)	85,67±4,76	87,50±4,28	83,33±3,27	83,17±8,06
THI Lingkungan	74,95±1,62	75,85±1,01	76,81±1,06	80,15±2,43
THI Kandang	72,45±1,64	72,57±1,11	77,95±1,06	77,27±1,90

Keterangan: RPH: Rumah Potong Hewan.

Berdasarkan hasil pengamatan pada keempat kandang penampungan RPH diketahui bahwa suhu lingkungan dan kandang pada RPH I dan II relatif lebih rendah dengan kisaran 25 °C dan 23 °C, namun tidak berbeda nyata. Kondisi ini cukup baik bagi ternak dimana suhu kandang pada proses *unloading* sapi ke dalam RPH sangat berpengaruh terhadap proses pemulihan kondisi sapi akibat proses transportasi menuju RPH. Menurut Yousef (1985) suhu yang optimal (*comfort zone*) bagi ternak produksi di daerah tropis berkisar antara 22 – 30 °C. Suhu lingkungan pada kisaran *comfort zone* ternak dapat membantu melancarkan proses fisiologis ternak. Kondisi lingkungan yang buruk dapat menyebabkan stres yang dapat dilihat dari tingkah laku abnormal ternak seperti rasa sakit, ketakutan, dan ketidaknyamanan (Dodzi & Muchenje, 2011).

Suhu lingkungan pada keempat kandang penampungan berbanding terbalik terhadap

2.5. Analisis Data

Data yang diperoleh dianalisis menggunakan analisis ragam (ANOVA). Jika analisis menunjukkan pengaruh nyata terhadap peubah yang diamati, maka dilanjutkan dengan uji lanjut Duncan (Steel & Torrie, 1991). Analisis dilakukan dengan menggunakan program S.A.S 9.1.

3. Hasil dan Pembahasan

3.1. Mikroklimatik Lingkungan dan Kandang

Hasil penelitian menunjukkan rataan suhu lingkungan dan kandang pada RPH III dan IV cenderung lebih tinggi dibandingkan pada RPH I dan II. Kelembaban yang merupakan konsentrasi uap air di udara lebih tinggi pada RPH II dibandingkan ketiga RPH lain. THI merupakan faktor penting yang sangat berpengaruh terhadap kondisi fisiologis ternak. Data kondisi mikroklimat selama penelitian disajikan pada Tabel 1.

kelembaban udara di dalam kandang. Hal ini menunjukkan bahwa uap air yang cukup tinggi di dalam kandang tidak terdistribusi keluar kandang dengan baik. Chase (2013) mengemukakan bahwa kelembaban udara yang cukup tinggi merupakan salah satu faktor penting yang dapat menurunkan tingkat kenyamanan ternak dalam kandang. Tingginya persentase kelembaban diperkirakan akibat jumlah ternak dalam satu pen kandang yang terlalu banyak sehingga menyebabkan terhambatnya sirkulasi udara dari dalam ke luar kandang. Kelembaban udara relatif bagi produksi ternak adalah di bawah 75 % (Yousef, 1985).

Interaksi antara temperatur dan kelembaban udara menghasilkan THI. Dari hasil pengamatan diketahui nilai THI pada kandang RPH III dan IV relatif cukup tinggi. (Nuriyasa, Dewi, & Budiari (2015) melaporkan bahwa nilai THI pada kandang sapi bali di bawah 73,24 menunjukkan kondisi nyaman bagi ternak.

Parameter nilai THI dapat dijadikan salah satu indikator tingkat kenyamanan ternak dimana nilai THI yang lebih tinggi dari kisaran optimum menggambarkan makin tinggi tingkat cekaman panas yang dialami ternak (Nuriyasa, 2012).

3.2. Suhu Permukaan Tubuh

Tinggi Pengukuran suhu permukaan tubuh dengan metode termografi inframerah (IRT)

merupakan salah satu metode non invasif yang dapat digunakan untuk mengetahui gambaran umum suhu tubuh. (Johnson, Rao, Hussey, Morley, & Traub-Dargatz (2011) menyatakan bahwa penggunaan IRT untuk mengukur suhu tubuh merupakan metode alternatif yang lebih cepat dan relatif mudah dibandingkan metode pengukuran suhu tubuh dengan termometer rektal.

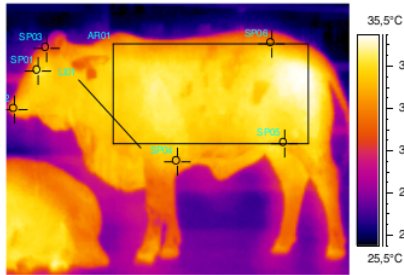

Gambar 1. SPT di kandang

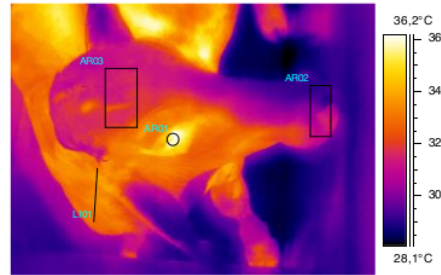

Gambar 2. SPT di restrain box

Hasil pengukuran suhu pada kelima area permukaan tubuh sapi dengan pemberian waktu istirahat yang berbeda sebagian besar masih dalam kisaran normal, yaitu berkisar antar 30,89 – 36,75 °C. Kisaran suhu permukaan tubuh sapi yang dipelihara pada lingkungan mikro yang nyaman sekitar 33,5 – 37,1 °C (Novianti, Purwanto, & Atabani, 2013). Pada penelitian ini,

nilai rataan suhu permukaan tubuh terendah pada area mata, terjadi pada sapi dengan pemberian waktu istirahat 24 jam, sedangkan pada area dahi, mulut, punggung dan leher, suhu terendah ditunjukkan pada sapi dengan waktu istirahat 3 jam. Hasil pengukuran suhu pada area mata, dahi, mulut, punggung dan leher pada sapi Brahman cross disajikan pada Tabel 2.

Tabel 2. Rataan suhu permukaan tubuh sapi Brahman cross pada area mata, dahi, mulut, punggung dan leher dengan pemberian waktu istirahat yang berbeda

Area	Waktu Istirahat	Tahapan pra Penyembelihan			Rataan
		Unloading	Recovery	Restrain	
Mata	3	35,28±0,18	35,20±0,38	37,47±0,49	36,75±0,56 ^a
	6	36,00±0,60	35,87±0,31	37,25±0,78	36,37±0,76 ^{ab}
	12	37,38±0,39	36,32±0,64	36,55±0,55	35,98±1,29 ^{bc}
	24	37,22±1,53	34,27±0,88	35,02±1,05	35,50±1,53 ^c
	Rataan	36,47±1,00 ^a	35,42±0,89 ^b	36,57±1,11 ^a	
Dahi	3	31,92±1,48	31,27±2,00	30,58±1,91	31,26±0,67 ^a
	6	33,27±1,87	32,80±2,48	32,72±3,41	32,60±0,29 ^b
	12	36,15±0,64	35,47±0,73	35,22±0,76	35,61±0,48 ^c
	24	36,17±1,65	31,85±1,40	33,10±2,09	33,71±2,22 ^b
	Rataan	34,38±2,35 ^a	32,85±1,86 ^b	32,91±1,90 ^b	
Mulut	3	31,07±1,73	30,42±2,72	31,35±2,06	30,89±0,66 ^a
	6	32,52±2,06	31,82±3,22	32,53±3,45	32,29±0,41 ^{ab}
	12	36,03±0,38	35,43±0,74	35,12±1,02	35,53±0,46 ^c
	24	35,73±1,37	32,80±0,57	32,08±2,02	33,54±1,93 ^b
	Rataan	34,76±1,95	32,62±2,11	32,77±1,64	
Punggung	3	31,88±1,16	30,95±1,82	32,32±1,76	31,72±0,70 ^a
	6	33,65±1,76	33,20±3,04	32,67±2,01	33,17±0,49 ^b
	12	36,28±0,50	36,30±0,70	35,85±0,62	36,14±0,25 ^c
	24	36,28±1,59	32,50±1,19	33,62±1,38	34,14±1,94 ^b
	Rataan	34,53±2,15 ^a	33,24±2,25 ^b	33,61±1,59 ^b	
Leher	3	34,95±0,16	33,17±1,81	33,23±1,82	33,78±1,01 ^a
	6	35,45±0,55	34,85±1,33	33,93±1,51	34,74±0,77 ^b
	12	36,25±0,44	35,68±0,66	35,63±0,48	35,86±0,34 ^c
	24	36,53±1,28	33,82±0,51	33,95±1,45	34,77±1,53 ^b
	Rataan	35,80±0,73 ^a	34,38±1,11 ^b	34,19±1,02 ^b	

Keterangan: Superskrip pada kolom yang sama menunjukkan perbedaan yang nyata pada taraf uji 5 %.

Berdasarkan analisis ragam menunjukkan bahwa pemberian waktu istirahat yang berbeda memberikan pengaruh nyata ($P < 0,05$) terhadap perubahan suhu permukaan tubuh area mata pada ketiga tahapan pra penyembelihan. Berdasarkan kelima area pengamatan suhu permukaan tubuh, sapi yang diberi waktu istirahat 24 jam menunjukkan peningkatan suhu dari tahapan *recovery* hingga sapi dimasukkan ke dalam *restrain box* yang lebih rendah dibandingkan ketiga perlakuan lainnya. Nilai rata-rata suhu area mata pada sapi dengan waktu istirahat 24 jam sebesar $35,50^{\circ}\text{C}$. Nilai ini tidak jauh berbeda dengan yang dilaporkan oleh Cardoso *et al.* (2015) dimana sapi yang dipelihara pada kondisi lingkungan dan penanganan optimal memiliki suhu pada area mata sekitar $34,73 - 35,88^{\circ}\text{C}$.

Nilai rata-rata suhu area dahi, mulut, punggung dan leher pada ternak yang diberi istirahat 3 dan 6 jam cenderung lebih rendah dibandingkan dengan ternak yang diberi waktu istirahat 12 dan 24 jam. Hal ini disebabkan oleh pemberian waktu istirahat yang lebih singkat sehingga ternak belum dapat beradaptasi dengan kondisi lingkungan kandang, sehingga proses *vasodilatasi* dimana pada saat suhu tinggi, pembuluh darah akan mengembang untuk berdekatan dengan kulit yang memungkinkan panas tersalurkan keluar tubuh. Pelepasan panas dari dalam tubuh diatur oleh perubahan jumlah darah yang mengalir melalui kulit. Rangsangan panas atau dingin akan diterima kulit kemudian dihantarkan ke susunan syaraf pusat dan diteruskan ke hipotalamus bagian *pre optic* (Ganong, 2005).

Temperatur permukaan kulit ternak sangat dipengaruhi oleh kondisi iklim makro lokasi peternakan. Marcillac-Embertson, Robinson, Fadel, & Mitloehner (2009) mengemukakan bahwa kulit sangat berkorelasi terhadap kadar uap air lingkungan, lokasi kandang serta fluktuasi cuaca karena merupakan bagian yang mengalami kontak langsung.

Suhu permukaan tubuh pada kelima area pengamatan mengalami penurunan dari tahapan *unloading* hingga setelah pemulihan (*recovery*). Suhu permukaan area mata setelah tahapan *recovery* memiliki korelasi terhadap pemberian waktu istirahat. Ternak dengan pemberian waktu istirahat 3 jam menunjukkan penurunan suhu paling rendah ($35,20^{\circ}\text{C}$) sedangkan dengan pemberian istirahat 24 jam terjadi penurunan suhu sebesar $34,27^{\circ}\text{C}$. Penurunan suhu tersebut disebabkan oleh waktu adaptasi terhadap kondisi lingkungan yang lebih panjang sehingga ternak mampu melakukan mekanisme homeostasis dengan baik dimana tubuh akan mengeluarkan

keringat lebih sedikit dan mempersempit pembuluh darah (*vasokonstriksi*) sehingga mengurangi pengeluaran panas tubuh (Jaddoa, Al-Jumaily, Gonzalez, & Cuthbertson, 2017).

Pada saat sapi berada pada *restrain box*, terjadi peningkatan suhu area mata yang cukup tinggi dengan pemberian waktu istirahat 3 dan 6 jam dibanding sapi dengan waktu istirahat 12 dan 24 jam. Kenaikan suhu tersebut disebabkan oleh stres yang dialami ternak berupa tekanan psikologis saat ternak dipisahkan dari kelompok untuk digiring melewati *gangway* menuju *restrain box*. Saat ternak mengalami stres, *hypotalamus pituitary adrenal* (HPA) aksis akan aktif untuk memproduksi panas yang diakibatkan oleh meningkatnya kadar katekolamin dan kortisol dalam darah. Ekspresi panas yang dihasilkan tubuh dapat tertangkap oleh alat IRT dalam bentuk gambar tanpa perlu melakukan kontak dengan ternak. Hasil penelitian Jaddoa *et al.* (2017) menunjukkan adanya korelasi yang signifikan antara suhu maksimum mata dengan kadar kortisol saliva serta aktivitas HPA aksis.

4. Kesimpulan

Peningkatan suhu permukaan tubuh pada seluruh area pengamatan dari tahapan *recovery* hingga ternak dimasukkan ke dalam *restrain box* yang paling rendah ditunjukkan pada ternak yang diberi waktu istirahat 24 jam sebelum proses pemotongan. Pemberian waktu istirahat 24 jam menghasilkan respon stres pada ternak yang lebih rendah.

Daftar Pustaka

Pengaruh Waktu Istirahat Berbeda Sebelum Proses Pematangan Terhadap Respon Suhu Permukaan Tubuh Sapi Brahman Cross

ORIGINALITY REPORT

4%

SIMILARITY INDEX

4%

INTERNET SOURCES

0%

PUBLICATIONS

0%

STUDENT PAPERS

PRIMARY SOURCES

1

download.garuda.ristekdikti.go.id

Internet Source

2%

2

pt.scribd.com

Internet Source

2%

Exclude quotes On

Exclude matches < 2%

Exclude bibliography On