

BAB 1. PENDAHULUAN

1.1 Latar Belakang

Magang merupakan salah satu program yang tercantum Dalam kurikulum Politeknik Negeri Jember, yang dilakukan pada semester II untuk program lintas jenjang Diploma IV. Program tersebut merupakan salah satu persyaratan kelulusan mahasiswa Politeknik Negeri Jember dan diharapkan mampu menjadi lulusan yang terampil, profesional, dan mempunyai etos kerja yang tinggi.

Magang ini juga merupakan bagian pendidikan yang merupakan implikasi dari proses sesungguhnya berdasarkan Praktik yang di dapatkan di bangkukuliah Sehingga, dengan adanya Magang ini diharapkan setiap mahasiswa dapat mengasah skill yang dimiliki meliputi keterampilan fisik, intelektual, sosial, dan managerial.

Dalam kegiatan ini, diharapkan setiap mahasiswa dipersiapkan untuk mengerjakan tugas keseharian perusahaan yang menunjang keterampilan akademis yang telah di peroleh di bangku kuliah yang mengintegrasikan pengetahuan akademik dan keterampilan. Pemilihan Badan Pendapatan Daerah Kabupaten Jember sebagai tempat Magang ini berdasarkan pada kesesuaian materi pekerjaan dengan praktikum yang didapat, terutama tentang di bidang Teknologi Informasi.

Badan Pendapatan Daerah Kabupaten Jember adalah sebuah institusi pemerintah daerah yang bertugas untuk mengelola dan meningkatkan pendapatan daerah di Kabupaten Jember, Jawa Timur, Indonesia. Tugas utama Badan Pendapatan Daerah Kabupaten Jember adalah merumuskan kebijakan, perencanaan, koordinasi, dan pelaksanaan program kegiatan dalam pengelolaan pendapatan daerah Kabupaten Jember, serta pengelolaan aset dan hutang daerah. Badan Pendapatan Daerah Kabupaten Jember juga bertugas untuk mengawasi pelaksanaan peraturan perpajakan dan peraturan lain yang terkait dengan pengelolaan pendapatan daerah. Badan Pendapatan Daerah Kabupaten Jember bekerja sama dengan instansi-instansi terkait lainnya dalam meningkatkan pendapatan daerah, seperti Dinas Pendapatan dan Pengelolaan Keuangan, Dinas Pariwisata, Koperasi dan Usaha Kecil Menengah, dan Dinas Perindustrian dan

perdagangan. Badan ini juga berkoordinasi dengan pihak swasta, seperti pengusaha dan perusahaan yang beroperasi di Kabupaten Jember. Tujuan utama dari Badan Pendapatan Daerah Kabupaten Jember adalah meningkatkan penerimaan pendapatan daerah yang bersumber dari pajak daerah, retribusi daerah, hasil pengelolaan kekayaan daerah, serta sumber-sumber pendapatan lainnya. Hal ini bertujuan untuk mendukung pembangunan dan meningkatkan kesejahteraan masyarakat di Kabupaten Jember.

1.2 Tujuan dan Manfaat

1.2.1 Tujuan Umum Magang

Tujuan Magang secara umum yaitu meningkatkan pengetahuan dan keterampilan serta pengalaman kerja bagi mahasiswa mengenai kegiatan perusahaan/industri/instansi dan/atau unit bisnis strategis lainnya yang layak dijadikan tempat Magang. Selain itu, tujuan Magang adalah melatih mahasiswa agar lebih kritis terhadap perbedaan metode - metode antara teoretis dan praktik kerja di lapang. Dengan demikian diharapkan mampu untuk mengembangkan keterampilan dan menambah wawasan yang tidak diperoleh di kampus.

1.2.2 Tujuan Khusus Magang

Adapun tujuan khusus Magang ini adalah:

- a. Melatih para mahasiswa mengerjakan pekerjaan lapangan, sekaligus melakukan serangkaian keterampilan yang sesuai dengan bidang keahliannya mengikuti perkembangan iptek.
- b. Menambah kesempatan bagi mahasiswa memantapkan keterampilan dan pengetahuan untuk menambah kepercayaan dan kematangan dirinya.
- c. Melatih para mahasiswa berfikir kritis dan menggunakan daya nalarnya dengan cara memberi komentar logis terhadap kegiatan yang di kerjakan dalam bentuk laporan kegiatan.

1.2.3 Manfaat Magang

Manfaat kegiatan Magang adalah sebagai berikut:

- a. Mahasiswa terlatih untuk mengerjakan pekerjaan lapangan, dan sekaligus melakukan serangkaian keterampilan sesuai dengan bidang keahliannya.
- b. Mahasiswa memperoleh kesempatan untuk memantapkan keterampilan dan pengetahuan sehingga kepercayaan dan kematangan dirinya akan semakin meningkat.
- c. Mahasiswa terlatih untuk berfikir kritis dan menggunakan daya nalarnya dengan cara memberikan komentar logis terhadap kegiatan yang dikerjakan dalam bentuk laporan yang sudah dibakukan.
- d. Menumbuhkan sikap disiplin dalam lingkungan kerja.

1.3 Lokasi dan Jadwal Kerja

Pelaksanaan Praktek Kerja lapang ini dilaksanakan selama 4 bulan, dimulai pada tanggal 16 Februari 2023 sampai dengan 23 Juni 2023.

1.3.1 Lokasi Kerja

Kegiatan Magang dilaksanakan di Jl. Jawa No.72, Gumuk Kerang, Sumbersari, Kec. Sumbersari, Kabupaten Jember, Jawa Timur 68121. Waktu Magang dimulai dari 16 Februari 2023 sampai dengan 23 Juni 2023 yaitu 20 SKS dengan jangka waktu sekitar 4 bulan 1 minggu.

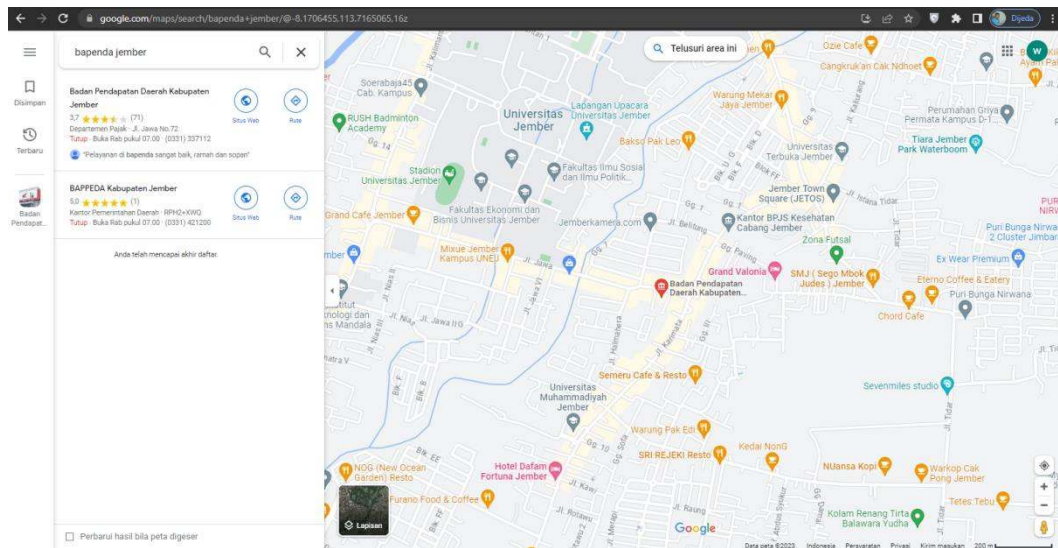

Gambar 1. 1 Denah Lokasi Badan Pendapatan Daerah Kabupaten Jember

1.3.2 Jadwal Kerja

Magang ini dilaksanakan dimulai tanggal 16 Februari 2023 sampai dengan 23 Juni 2023. Kegiatan magang dilakukan pada hari kerja yaitu setiap hari senin sampai dengan jumat pada pukul 08.00 WIB hingga pukul 16.00 WIB.

1.4 Metode Pelaksanaan

Pada metode pelaksanaan ini mahasiswa melakukan kegiatan lapang secara bersama yang dibimbing langsung oleh pembimbing lapang Badan Pendapatan Daerah Kabupaten Jember, Jl. Jawa No.72, Gumuk Kerang, Sumpersari, Kec. Sumpersari, Kabupaten Jember, Jawa Timur dimulai dari input data, melayani wajib pajak, menetapkan dan mencetak surat keterangan pajak, membantu tugas pembimbing lapang yang dilakukan di Badan Pendapatan Daerah.

1. Studi Kasus

Mengarahkan mahasiswa dalam pengumpulan data, pemrosesan data, pendataan dan pengarsipan, pemantauan dan pelaporan, pemeriksaan pajak, penyuluhan pada calon wajib pajak, penelitian dan analisis, serta tugas administrasi pada Badan Pendapatan Daerah.

2. Pengumpulan Data

Mengarahkan mahasiswa untuk mengumpulkan data terkait pajak dari wajib pajak, seperti informasi keuangan, dokumen pendukung, atau catatan transaksi.

3. Pemrosesan Dokumen

Mengarahkan mahasiswa untuk memeriksa dan memproses dokumen perpajakan, seperti surat pemberitahuan pajak, formulir pengajuan pajak, atau surat permohonan pengecualian.

4. Pedataan dan Pengarsipan

Mengarahkan mahasiswa untuk melakukan penataan dan pengarsipan dokumen perpajakan, memastikan keberadaan data yang akurat dan terorganisir dengan baik.

5. Pemantauan dan Pelaporan

Mengarahkan mahasiswa untuk membantu dalam memantau pembayaran pajak, melacak pemungutan pajak yang tertunda, atau menyusun laporan keuangan terkait pendapatan daerah.

6. Pemeriksaan Pajak

Mengarahkan mahasiswa untuk mengamati atau membantu dalam proses pemeriksaan pajak terhadap wajib pajak tertentu, termasuk melakukan verifikasi data, mengevaluasi kepatuhan, atau memeriksa keakuratan perhitungan pajak.

7. Penyuluhan Pada Calon Wajib Pajak

Mengarahkan mahasiswa untuk memberikan penyuluhan kepada wajib pajak di sektor-sektor terkait mengenai peraturan perpajakan, kewajiban perpajakan, serta tata cara pelaporan dan pembayaran pajak. Mereka juga dapat memberikan penjelasan tentang kemungkinan insentif atau keringanan pajak yang tersedia bagi sektor-sektor tersebut.

8. Penelitian dan Analisis

Mengarahkan mahasiswa untuk melakukan penelitian atau analisis terkait peraturan perpajakan atau isu-isu terkini dalam bidang perpajakan, sehingga membantu badan tersebut dalam pengambilan keputusan yang berkaitan dengan kebijakan perpajakan.

9. Tugas Administrasi

Mengarahkan mahasiswa untuk menerima tamu, memberi berkas kepada wajib pajak baru atau membantu dalam kegiatan harian yang diberikan.